Ročník XXVII. • Dolnosúčanský občasník • číslo 2 – december 2019 •

Vážení spoluobčania, Dolnosúčania, milí čitatelia dolnosúčanských novín!

Práve Vianoce – čas pokoja a ľudského porozumenia – nám všetkým dávajú príležitosť prehodnotiť naše zmýšľanie, cítenie, a najmä konanie. Je to čas, keď ľudia majú k sebe bližšie, čas úprimných želaní a vyjadrení vďaky.

Dovoľte preto aj mne poďakovať sa vám za doterajšiu spoluprácu v mene celej samosprávy. Ďakujem za podporu aj za dôveru, ktorú ste nám prejavovali počas celého roka 2019. Zároveň vám prajem požehnané a pokojné prežitie najkrajších sviatkov v roku v rodinnom kruhu svojich najbližších.

Do nového roka želám všetkým obyvateľom našej obce veľa osobných a pracovných úspechov, veľa zdravia, šťastia, lásky a Božieho požehnania.

A na záver jedno špeciálne želanie: Nech spolupráca obyvateľov a samosprávy prinesie v novom roku ďalšie pozitívne výsledky, ktoré urobia život v Dolnej Súči krajší a príjemnejší. No nezabudnime však na ľudskosť, toleranciu, vzájomnú pomoc a porozumenie, aby v tomto krásnom sviatočnom čase nebol nikto sám.

Starosta obce

Poďakovanie

Blíži sa koniec roka, čas, kedy sa každý z nás obzrie späť, čas hodnotenia našich rozhodnutí, čas keď je dobré poďakovať za to, čo sa podarilo a povedať si, čo sa môže podariť na ten budúci...

My všetci žijeme v dedinke, ktorá už dávno nie je sídlom pod dreveným hradom. Máme to šťastie, že sme súčasťou modernej obce, kde sa čoraz viac mladých ľudí rozhodne vychovávať svoje deti, a kde sa naopak mnohí rozhodnú stráviť jeseň života. Zamysleli ste sa niekedy nad tým, ako by sme tu žili, ak by medzi nami neboli takí, čo robia viac ako musia? Ľudia, ktorí nám náš život robia krajším a našu obec atraktívnejšou. Nemá zmysel priniesť zoznam mien, je však dôležité napísať, že ďakujeme všetkým, vďaka ktorým sú naše deti pripravené do školy, naši školáci úspešní na stredných školách, naše deti môžu voľný čas vypĺňať hudbou, tancom, divadlom, futbalom či spevom, aj dospelí môžu tráviť voľný čas športom, zumbou, jumpingom, jógou či ľudovým tancom, spevom, ochotníckym divadlom. Veľká vďaka za starostlivosť o nás, keď sme chorí či nás bolia zuby, keď potrebujeme liek alebo radu. Ďakujeme za slová podpory a povzbudenia v kostole, za snahu z nás robiť lepších.

V neposlednom rade vďaka za to, že u nás kúpime všetko, že je si kde posedieť s priateľmi a známymi, že nám má kto priniesť poštu, odhrnúť v zime cestu, požičať knihu na čítanie či opatriť starých rodičov, ktorí už nevládzu tak ako predtým.

Ďakujeme za čistejšiu prírodu, studničky v prírode, za upravené koryto Súčanky, za zábavu či koncerty, za pomoc pri riešení situácií, ktoré nám život v Dolnej Súči prináša. Veríme, že aj rok 2020 prinesie množstvo príjemných stretnutí a že si tu budeme žiť o kúsok lepšie.

Obecný úrad

Z ROKOVANÍ OBECNÉHO ZASTUPITEĽSTVA

Prijaté uznesenia zo zasadnutia Obecného zastupiteľstva v Dolnej Súči zo dňa 5.6.2019

Uznesenie č. 54

- Obecné zastupiteľstvo v Dolnej Súči ***schválilo*** body programu 5. zasadnutia OcZ v Dolnej Súči tak, ako boli zverejnené na webovom sídle obce v pozvánke 30.5.2019.

Hlasovanie:
Za: Ing. Breznický, Bulejko, Ing. Hamaj, PhD., Ing. Holíček, Kotrbčík, Majerská, Ing. Oriešek, Pagáč, Bc. Zigová
Proti: 0 ***Zdržal sa:*** 0

Uznesenie č. 55

- Obecné zastupiteľstvo v Dolnej Súči ***zobralo na vedomie*** vzdanie sa mandátu poslanca OcZ a členstva v komisiách Ing. Pavla Kvasnicu. Mandát poslanca OcZ, predsedu komisie výstavby, územného plánovania a životného prostredia a člena komisie na ochranu verejného záujmu zanikol doručením jeho žiadosti na obecný úrad dňa 15.5.2019 v súlade s § 25 ods. 2 písm. c/ zákona 369/1990 Zb. o obecnom zriadení.
- Obecné zastupiteľstvo v Dolnej Súči ***konštatovalo***, že poslanec – náhradník obecného zastupiteľstva Matúš BULEJKO pre volebné obdobie 2018–2022 zložil do rúk starostu obce zákonom predpísaný sľub poslanca obecného zastupiteľstva.

Hlasovanie:
Za: Ing. Breznický, Bulejko, Ing. Hamaj, PhD., Ing. Holíček, Kotrbčík, Majerská, Ing. Oriešek, Pagáč, Bc. Zigová
Proti: 0 ***Zdržal sa:*** 0

Uznesenie č. 56

- Obecné zastupiteľstvo v Dolnej Súči ***zvolilo***

1. predsedu komisie výstavby, územného plánovania a životného prostredia poslanca OcZ Ing. Antona Holíčka, Dolná Súča č. 462;
2. členov komisie na ochranu verejného záujmu:
   - poslanca Matúša Bulejka, Dolná Súča č. 901
   - poslanca Ing. Petra Orieška, Dolná Súča č. 585

Hlasovanie:
Za: Ing. Breznický, Bulejko, Ing. Hamaj, PhD., Ing. Holíček, Kotrbčík, Majerská, Ing. Oriešek, Pagáč, Bc. Zigová
Proti: 0 ***Zdržal sa:*** 0

Uznesenie č. 57

- Obecné zastupiteľstvo v Dolnej Súči ***schválilo***

1. predloženie žiadosti o dotáciu v rámci výzvy na predkladanie žiadosti v súlade s výzvou číslo V. P HaZZ 2019 o poskytnutie dotácie zo štátneho rozpočtu prostredníctvom rozpočtovej kapitoly Ministerstva vnútra SR. Názov projektu: „Zvyšovanie energetickej hospodárnosti budovy, stavebné úpravy spevnených plôch a oplotenia Požiarnej zbrojnice v obci Dolná Súča“;
2. zabezpečenie realizácie projektu v súlade s podmienkami poskytnutia pomoci;
3. zabezpečenie finančných prostriedkov na spolufinancovanie realizovaného projektu vo výške rozdielu celkových výdavkov projektu a poskytnutej dotácie v súlade s podmienkami poskytnutia pomoci, najmenej 5 % zo strany žiadateľa z celkových oprávnených výdavkov projektu, t. j. v minimálnej výške 1.579 EUR.

Hlasovanie:
Za: Ing. Breznický, Bulejko, Ing. Hamaj, PhD., Ing. Holíček, Kotrbčík, Majerská, Ing. Oriešek, Pagáč, Bc. Zigová
Proti: 0 ***Zdržal sa:*** 0

Prijaté uznesenia zo zasadnutia Obecného zastupiteľstva v Dolnej Súči zo dňa 27.6.2019

Uznesenie č. 58

- Obecné zastupiteľstvo v Dolnej Súči ***schválilo*** body programu 6. zasadnutia OcZ v Dolnej Súči tak, ako boli zverejnené na webovom sídle obce v pozvánke 18.6.2019.

Hlasovanie:
Za: Ing. Breznický, Bulejko, Ing. Hamaj, PhD., Ing. Holíček, Kotrbčík, Majerská, Ing. Oriešek, Pagáč, Bc. Zigová
Proti: 0 ***Zdržal sa:*** 0

Uznesenie č. 59

- Obecné zastupiteľstvo v Dolnej Súči v súlade § 11 ods. 4 zákona č. 369/1990 Zb. o obecnom zriadení v z. n. p. ***zobralo na vedomie*** informáciu o plnení uznesení zo 4. a 5. zasadnutia OcZ.

Hlasovanie:
Za: Ing. Breznický, Bulejko, Ing. Hamaj, PhD., Ing. Holíček, Kotrbčík, Majerská, Ing. Oriešek, Pagáč, Bc. Zigová
Proti: 0 ***Zdržal sa:*** 0

Uznesenie č. 60

- Obecné zastupiteľstvo v Dolnej Súči ***zobralo na vedomie*** správu hlavného kontrolóra obce o kontrolnej činnosti.

Hlasovanie:
Za: Ing. Breznický, Bulejko, Ing. Hamaj, PhD., Ing. Holíček, Kotrbčík, Majerská, Ing. Oriešek, Pagáč, Bc. Zigová
Proti: 0 ***Zdržal sa:*** 0

Uznesenie č. 61

- Obecné zastupiteľstvo v Dolnej Súči ***schválilo*** plán kontrolnej činnosti hlavného kontrolóra obce na II. polrok 2019 v prílohe na základe predloženého návrhu.

Hlasovanie:
Za: Ing. Breznický, Bulejko, Ing. Hamaj, PhD., Ing. Holíček, Kotrbčík, Majerská, Ing. Oriešek, Pagáč, Bc. Zigová
Proti: 0 ***Zdržal sa:*** 0

Uznesenie č. 62

- Obecné zastupiteľstvo v Dolnej Súči ***zobralo na vedomie*** informáciu predsedu komisie na ochranu verejného záujmu o činnosti komisie.

Hlasovanie:
Za: Ing. Breznický, Bulejko, Ing. Hamaj, PhD., Ing. Holíček, Kotrbčík, Majerská, Ing. Oriešek, Pagáč, Bc. Zigová
Proti: 0 ***Zdržal sa:*** 0

Uznesenie č. 63

- Obecné zastupiteľstvo v Dolnej Súči v súlade § 11 ods. 4 písm. b/ zákona č. 369/1990 Zb. o obecnom zriadení v z. n. p. a na základe odseku 2 písmena a/ § 14 zákona č. 583/2004 Z. z. o rozpočtových pravidlách územnej samosprávy v z. n. p. ***schválilo*** rozpočtové opatrenie č. 3/2019 Základnej školy s materskou školou Rudolfa Hečku Dolná Súča v prílohe na základe predloženého návrhu.

Hlasovanie:
Za: Ing. Breznický, Bulejko, Ing. Hamaj, PhD., Ing. Holíček, Kotrbčík, Majerská, Ing. Oriešek, Pagáč, Bc. Zigová
Proti: 0 ***Zdržal sa:*** 0

Uznesenie č. 64

- Obecné zastupiteľstvo v Dolnej Súči v súlade s § 11 ods. 4 písm. b) zákona č. 369/1990 Zb. o obecnom zriadení v z. n. p. a na základe ods. 2 písmena a) § 14 zákona č. 583/2004 Z. z. o rozpočtových pravidlách územnej samosprávy v z. n. p. ***schválilo*** rozpočtové opatrenie č. 3/2019 obce Dolná Súča v prílohe na základe predloženého návrhu.

Hlasovanie:
Za: Ing. Breznický, Bulejko, Ing. Hamaj, PhD., Ing. Holíček, Majerská, Pagáč, Bc. Zigová
Proti: Kotrbčík, Ing. Oriešik
Zdržal sa: 0

Uznesenie č. 65

- Obecné zastupiteľstvo v Dolnej Súči ***schválilo*** Dodatok č. 4 k VZNO č. 2/2015 o mieste a čase zápisu die-

ťaťa na plnenie povinnej školskej dochádzky v základnej škole a o výške príspevkov v materskej škole a školských zariadení v prílohe na základe predloženého návrhu.

Hlasovanie:
Za: Ing. Breznický, Bulejko, Ing. Hamaj, PhD., Ing. Holíček, Kotrbčík, Majerská, Ing. Oriešek, Pagáč, Bc. Zigová
Proti: 0 ***Zdržal sa:*** 0

Uznesenie č. 66
- Obecné zastupiteľstvo v Dolnej Súči na návrh komisie kultúry ***schválilo*** návrh zápisov do kroniky obce za rok 2017.

Hlasovanie:
Za: Ing. Breznický, Bulejko, Ing. Hamaj, PhD., Ing. Holíček, Kotrbčík, Majerská, Ing. Oriešek, Pagáč, Bc. Zigová
Proti: 0 ***Zdržal sa:*** 0

Uznesenie č. 67
- Obecné zastupiteľstvo v Dolnej Súči ***schválilo*** Plán obnovy verejných vodovodov v obci Dolná Súča od 1.1.2015 do 31.12.2024.

Hlasovanie:
Za: Ing. Breznický, Bulejko, Ing. Hamaj, PhD., Ing. Holíček, Kotrbčík, Majerská, Ing. Oriešek, Pagáč, Bc. Zigová
Proti: 0 ***Zdržal sa:*** 0

Uznesenie č. 68
- Obecné zastupiteľstvo v Dolnej Súči po prerokovaní ***zobralo na vedomie*** nesúhlasné stanovisko komisie kultúry, školstva a športu pri OcZ a nesúhlasilo s prenájmom nebytových priestorov v budove telovýchovnej jednoty na účel prevádzkovania pohostinského zariadenia so zámerom na kultúrno-spoločenské akcie, nakoľko sa bude obec uchádzať o dotáciu a v uvedenom prípade nie je možné priestory prenajímať na podnikateľské účely.

Hlasovanie:
Za: Ing. Breznický, Bulejko, Ing. Hamaj, PhD., Ing. Holíček, Kotrbčík, Majerská, Ing. Oriešek, Pagáč, Bc. Zigová
Proti: 0 ***Zdržal sa:*** 0

Prijaté uznesenia zo zasadnutia Obecného zastupiteľstva v Dolnej Súči zo dňa 26.9.2019

Uznesenie č. 69
- Obecné zastupiteľstvo v Dolnej Súči ***schválilo*** body programu 7. zasadnutia OcZ v Dolnej Súči tak, ako boli zverejnené na webovom sídle obce v pozvánke 23.9.2019.

Hlasovanie:
Za: Ing. Breznický, Bulejko, Ing. Holíček, Majerská, Ing. Oriešek, Pagáč, Bc. Zigová
Proti: 0 ***Zdržal sa:*** 0

Uznesenie č. 70
- Obecné zastupiteľstvo v Dolnej Súči v súlade § 11 ods. 4 zákona č. 369/1990 Zb. o obecnom zriadení v z. n. p. ***zobralo na vedomie*** informáciu o plnení uznesení z 6. zasadnutia OcZ.

Hlasovanie:
Za: Ing. Breznický, Bulejko, Ing. Holíček, Majerská, Ing. Oriešek, Pagáč, Bc. Zigová
Proti: 0 ***Zdržal sa:*** 0

Uznesenie č. 71
- Obecné zastupiteľstvo v Dolnej Súči ***zobralo na vedomie*** správu hlavného kontrolóra obce o kontrolnej činnosti.

Hlasovanie:
Za: Ing. Breznický, Bulejko, Ing. Holíček, Majerská, Ing. Oriešek, Pagáč, Bc. Zigová
Proti: 0 ***Zdržal sa:*** 0

Uznesenie č. 72
- Obecné zastupiteľstvo v Dolnej Súči ***zobralo na vedomie*** informáciu predsedu komisie sociálnej, bytovej a verejného poriadku pri OZ o činnosti komisie.

Hlasovanie:
Za: Ing. Breznický, Bulejko, Ing. Holíček, Majerská, Ing. Oriešek, Pagáč, Bc. Zigová
Proti: 0 ***Zdržal sa:*** 0

Uznesenie č. 73
- Obecné zastupiteľstvo v Dolnej Súči ***zobralo na vedomie*** správu o výchovno-vzdelávacej činnosti, jej výsledkoch a podmienkach školy v školskom roku 2018/2019 v ZŠ s MŠ R. Hečku.

Hlasovanie:
Za: Ing. Breznický, Bulejko, Ing. Holíček, Majerská, Ing. Oriešek, Pagáč, Bc. Zigová
Proti: 0 ***Zdržal sa:*** 0

Uznesenie č. 74
- Obecné zastupiteľstvo v Dolnej Súči ***zobralo na vedomie*** informáciu riaditeľa školy o otvorení nového školského roka 2019/2020 v Základnej škole s MŠ R. Hečku v Dolnej Súči.

Hlasovanie:
Za: Ing. Breznický, Bulejko, Ing. Holíček, Majerská, Ing. Oriešek, Pagáč, Bc. Zigová
Proti: 0 ***Zdržal sa:*** 0

Uznesenie č. 75
- Obecné zastupiteľstvo v Dolnej Súči v súlade s § 11 ods. 4 písm. b) zákona č. 369/1990 Zb. o obecnom zriadení v z. n. p. a na základe ods. 2 písmena a) § 14 zákona č. 583/2004 Z. z. o rozpočtových pravidlách územnej samosprávy v z. n. p. ***schválilo*** plnenie rozpočtu ZŠ s MŠ R. Hečku Dolná Súča za I. polrok 2019 v prílohe.

Hlasovanie:
Za: Ing. Breznický, Bulejko, Ing. Holíček, Majerská, Ing. Oriešek, Pagáč, Bc. Zigová
Proti: 0 ***Zdržal sa:*** 0

Uznesenie č. 76
- Obecné zastupiteľstvo v Dolnej Súči v súlade s § 11 ods. 4 písm. b) zákona č. 369/1990 Zb. o obecnom zriadení v z. n. p. a na základe ods. 2 písmena a) § 14 zákona č. 583/2004 Z. z. o rozpočtových pravidlách územnej samosprávy v z. n. p. ***schválilo*** plnenie rozpočtu obce Dolná Súča za I. polrok 2019 v prílohe.

Hlasovanie:
Za: Ing. Breznický, Bulejko, Ing. Holíček, Majerská, Ing. Oriešek, Pagáč, Bc. Zigová
Proti: 0 ***Zdržal sa:*** 0

Uznesenie č. 77
- Obecné zastupiteľstvo v Dolnej Súči ***zobralo na vedomie*** Monitorovaciu správu plnenia Programového rozpočtu obce Dolná Súča k 30.6.2019.

Hlasovanie:
Za: Ing. Breznický, Bulejko, Ing. Holíček, Majerská, Ing. Oriešek, Pagáč, Bc. Zigová
Proti: 0 ***Zdržal sa:*** 0

Uznesenie č. 78
- Obecné zastupiteľstvo v Dolnej Súči v súlade s § 11 ods. 4 písm. b) zákona č. 369/1990 Zb. o obecnom zriadení v z. n. p. a na základe ods. 2 písmena a) § 14 zákona č. 583/2004 Z. z. o rozpočtových pravidlách územnej samosprávy v z. n. p. ***schválilo*** rozpočtové opatrenie č. 4/2019 obce Dolná Súča v prílohe na základe predloženého návrhu.

Hlasovanie:
Za: Ing. Breznický, Bulejko, Ing. Holíček, Majerská, Ing. Oriešek, Pagáč, Bc. Zigová
Proti: 0 ***Zdržal sa:*** 0

Uznesenie č. 79
- Obecné zastupiteľstvo v Dolnej Súči ***schválilo*** v zmysle ustanovení § 29, § 30 zákona č. 431/2002 Z. z. o účtovníctve v z. n. p. zloženie inventarizačnej komisie na vykonanie riadnej inventarizácie majetku, záväzkov a rozdielu majetku a záväzkov k 31.12.2019 nasledovne:
  1. Hmotný majetok
     Termín: 31.12.2019
  2. Nehmotný majetok
     Termín: 31.12.2019
  3. Ceniny – poštové známky, stravné lístky
     Termín: 31.12.2019
  4. Pokladnica

Termín: 31.12.2019
5. Bankové účty
Termín: 31.12.2019
6. Zásoby
Termín: 31.12.2019
7. Záväzky
Termín: 31.12.2019
8. Pohľadávky
Termín: 31.12.2019
9. Rozdiel majetku a záväzkov
Termín: 31.12.2019
Predsedníčka komisie: *Bc. Agáta Zigová*
Členovia komisie: *Bc. Erika Vasková, Danka Gazdíková, Ing. Iveta Holíčková*
Zodpovedný: *predseda komisie*
Termín: 31.12.2019

Hlasovanie:
Za: Ing. Breznický, Bulejko, Ing. Holíček, Majerská, Ing. Oriešek, Pagáč, Bc. Zigová
Proti: 0 ***Zdržal sa:*** 0

Uznesenie č. 80
- Obecné zastupiteľstvo v Dolnej Súči ***schválilo*** Konsolidovanú výročnú správu obce Dolná Súča za rok 2018.

Hlasovanie:
Za: Ing. Breznický, Bulejko, Ing. Holíček, Majerská, Ing. Oriešek, Pagáč, Bc. Zigová
Proti: 0 ***Zdržal sa:*** 0

Uznesenie č. 81
- Obecné zastupiteľstvo v Dolnej Súči ***zobralo na vedomie*** správu nezávislého audítora k individuálnej účtovnej závierke k 31.12.2018.

Hlasovanie:
Za: Ing. Breznický, Bulejko, Ing. Holíček, Majerská, Ing. Oriešek, Pagáč, Bc. Zigová
Proti: 0 ***Zdržal sa:*** 0

Uznesenie č. 82
- Obecné zastupiteľstvo v Dolnej Súči ***schválilo*** Dodatok č. 1 k VZN č.1/2016 – Cenník služieb a prevádzkový čas pohrebných služieb obce Dolná Súča v prílohe na základe predloženého návrhu.

Hlasovanie:
Za: Ing. Breznický, Bulejko, Ing. Holíček, Majerská, Ing. Oriešek, Pagáč, Bc. Zigová
Proti: 0 ***Zdržal sa:*** 0

Uznesenie č. 83
- Obecné zastupiteľstvo v Dolnej Súči ***schválilo*** v súlade so zákonom č. 369/1990 Zb. o obecnom zriadení v znení neskorších predpisov a v zmysle ustanovenia článku 4 VZN Obce Dolná Súča č. 5/2012 – Zásad hospodárenia s majetkom obce Dolná Súča nadobudnutie nehnuteľností do majetku obce Dolná Súča.

PREDMET NADOBUDNUTIA:
Nehnuteľnosť nachádzajúca sa v k. ú. Dolná Súča: parcela registra C-KN č. 5876/3 – zastavaná plocha a nádvorie vo výmere 54 m²
PREDÁVAJÚCI: Marta Šedivá, trvale bytom Dolná Súča 411, 913 32 Dolná Súča
KÚPNA CENA: 10 €/m²,
čo predstavuje celkovú kúpnu cenu za pozemok vo výške 540 €.
Kúpa pozemku je vo verejnom záujme obce. Pozemok slúži ako verejná komunikácia a kúpou pozemku dôjde k zosúladeniu skutkového stavu so stavom majetkovo-právnym.

Hlasovanie:
Za: Ing. Breznický, Bulejko, Ing. Holíček, Majerská, Ing. Oriešek, Pagáč, Bc. Zigová
Proti: 0 ***Zdržal sa:*** 0

Úplné znenie uznesení nájdete na: www.dolnasuca.sk

VIANOČNÝ BAZÁR V NAŠEJ OBCI

Milí spoluobčania, priatelia,

dňa 14.12.2019 sa v našej obci uskutoční už po niekoľkýkrát vianočný bazar na námestí. Aj tento rok sa podujatie bude niesť v duchu pomoci druhým.

Počas sobotného popoludnia sa na pódiu predstaví niekoľko domácich i cezpoľných účinkujúcich, ktorí pre nás pripravia krásny program, aby vniesli tak do našej obce kúzlo Vianoc. Vianočná hudba sa tichúčko zakráda do našich sŕdc a dotvára sviatočnú atmosféru. Toto očarujúce obdobie vníma každý inak.

Teší nás, že mnohí z vás sa zúčastňujú tejto akcie so zámerom zakúpenia si ručných výrobkov či nejakej dobroty, čím priamo pomôžu niektorým finančne či zdravotne znevýhodneným rodinám v našej obci. Výťažok z tejto akcie v tomto roku pôjde pre deti so zdravotným znevýhodneným *Miška Straku* a *Matúška a Tomáška Pagáčovcov*. Vám všetkým, ktorí akokoľvek prispejete, zo srdca ďakujeme. Veď predsa Vianoce sú sviatky pokoja a lásky.

Naozajstný pokoj Vianoc pre mnohých začína zdobením stromčeka, keď polia, lúky a strechy domov sú pokryté ligotavou snehovou perinou. Za oknami poletujú krásne snehové vločky, akoby poletovalo páperie. Mráz kreslí prekrásne obrazy na sklá okien. Tento čas sa podobá tej najkrajšej rozprávke. V tento deň sa každý snaží byť dobrý a milý. Plamienok vianočnej sviečky, vôňa medu, oblátok a cesnaku vytvárajú neopakovateľné chvíle. Ožívajú staré tradície a každému sa plnia túžobne očakávané priania.

Avšak dnes je na svete mnoho ľudí, ktorí sú mrzutí a uponáhľaní z každodenného kolotoča. Naopak, na Vianoce akoby sa tento každodenný kolotoč zrazu spomalil. Mrzuté tváre ľudí sa začnú vyjasnievať a uponáhľanosť sa zmení na radosť.

Teší nás, že medzi nami je veľmi veľa ľudí, ktorým záleží aj v dnešnej dobe na šťastí druhých. Naším cieľom je toto dobročinné podujatie rozvíjať i do ďalších rokov a priniesť spolu s vami pomoc a lásku do príbytkov našich obyvateľov, ktorí to naozaj potrebujú.

Priatelia, budeme veľmi radi, ak i v tomto roku prídete načerpať vianočnú atmosféru v čo najhojnejšom počte a akýmkoľvek spôsobom pomôžete k rozvinutiu tohto podujatia. Každý jeden nápad môže byť drahocennou inšpiráciou pri príprave ďalšieho ročníka.

Veríme, že spolu s vami tento rok pomôžeme rodinám, ktoré si zaslúžia našu pomoc.

Komisia kultúry, školstva a športu

VÝROČIE MATERSKEJ ŠKOLY

História materskej školy v obci Dolná Súča sa datuje od 1.9.1962.

História terajšej budovy Materskej školy sa začala písať 1. septembra 1989.

Materská škola bola postavená v akcii „Z“. Vo veľkorysých priestoroch dvoch pavilónov boli otvorené štyri triedy s celodennou prevádzkou. V treťom pavilóne okrem hospodárskych priestorov bola deťom k dispozícii jedáleň a telocvičňa.

V roku 2003 bola materská škola splynofikovaná.

V roku 2006 nastali zmeny vo veľkosti areálu školského dvora. Po celej dĺžke areálu materskej školy sa vybudovala nová miestna komunikácia a predná časť školského dvora bola oplotená.

V roku 2008 bola materská škola zlúčená so základnou školou do spoločného právneho subjektu pod názvom: Základná škola s materskou školou Rudolfa Hečku.

V roku 2008 začal zriaďovateľ s výstavbou nájomných bytov nad hospodárskou budovou, čím sa vyriešil problém so zatekaním strechy tohto pavilónu.

V marci 2010, po schválení projektu na rekonštrukciu a modernizáciu školskej infraštruktúry sa v rámci spolufinancovania s Európskou úniou **začala** rekonštrukcia budov materskej i základnej školy. V materskej škole boli vymenené okná, vchodové dvere, radiátory, nová strecha na pavilónoch A a B, a zateplili sa budovy.

V roku 2011 bola zrealizovaná rekonštrukcia všetkých detských umyvární.

V priebehu rokov 2011 až 2013 sa postupne zmodernizoval interiér tried a spální. Vymenili sa detské ležadlá, stolíky, koberce a zakúpili sa rôzne hrové tematické kútiky.

Pre veľký záujem rodičov o umiestnenie detí do materskej školy bola v **roku 2014** zrealizovaná rekonštrukcia priestorov pavilónu C. Po úpravách bol vytvorený priestor na piatu triedu. **V septembri 2014** bola táto trieda otvorená v **poldennej prevádzke pre 12 detí**.

V roku 2017 boli do detských šatní zakúpené nové skrinky a lavičky na prezúvanie a **v roku 2018** sa vymenila podlahová krytina v dvoch pavilónoch A a B.

V období rokov 2014 až 2018 prebiehala celková rekonštrukcia školského dvora. Obnovilo sa oplotenie dvora a postupne sa dvor vybavil bezpečnými a modernými zostavami na športovanie. Pod kovovými preliezkami sa vytvorili dopadové zóny, vymenili sa drevené konštrukcie nad pieskoviskami.

V tomto roku 2019 sa počas letných prázdnin vymenila podlahová krytina v hospodárskom pavilóne C a začali sa stavebné práce na novej prístavbe materskej školy, ktorú obec prostredníctvom spolufinancovania realizuje z poskytnutej dotácie MŠVVaŠ SR na rozšírenie a udržanie kapacít materských škôl.

Počas 30. rokov v našej materskej škole pracovalo **47** zamestnancov, ktorým rukami prešlo viac ako **3 100** detí.

Materskú školu počas týchto rokov viedli: pani riaditeľka **Františka Rožníková** – v rokoch 1989 – 1991 a pani riaditeľka **Ľudmila Pastoráková** – v rokoch 1991 – 2008.

Po zlúčení materskej školy so základnou školou je od septembra 2008 zástupkyňou pre materskú školu **Alena Majerská**.

Budúcnosť nám určite prinesie nové možnosti ďalšej modernizácie, zlepšovania a skvalitňovania celkovej úrovne našej materskej školy. Budeme sa ju naďalej snažiť zveľaďovať, aby sa v nej dobre cítili deti, rodičia i jej zamestnanci.

Alena Majerská

Slávnostná akadémia

Hneď úvodom nášho článku by sa patrilo poďakovať
a spomenúť, ako podujatie osláv 30. výročia
našej materskej školy prebehlo.
Spolu s vami sme ho krásne oslávili. Vďaka.
Dúfam, že ste sa všetci dobre zabavili.
Oslava začala privítaním, slávnostným príhovorom
a pokračovala programom,
ktorý deti z každej triedy pre vás prichystali
a nazvali sme ho Dúha nad Krásinom.
Po programe detí, kto chcel si mohol dať pomaľovať tvár,
pozrieť divadlo, zaskákať na hrade, či sa zahrať rôzne hry
za ktoré deti zbierali body
a mohli sa tak zapojiť do tomboly.
I malé občerstvenie na všetkých čakalo,
na príprave ktorého sa i mnoho z vás podieľalo.
Za to i tombolové dary vám patrí veľká vďaka,
potešili a vyčarili ste úsmev na tvári každého škôlkara
i veľkého školáka.
Ďakujeme i bývalým zamestnancom materskej školy,
že od nás pozvanie prijali a dúfame, že si stretnutie užívali
a dobre sa u nás cítili.

Monika Hlávková

„V krásnom areáli materskej školy sme prežili nádherný kultúrny a estetický zážitok, ktorý bol umocnený osobnými darčekmi a kvetmi pre nás, bývalých zamestnancov. Cítili sme sa veľmi dobre a zaspomínali sme si na roky prežité v materskej škole.

Ďakujeme všetkým za uskutočnenie krásnej oslavy, ktorá bola na vysokej úrovni, hlavne pani zástupkyni Alenke Majerskej. Pripraviť, zorganizovať takúto oslavu Vás všetkých stálo veľa námahy, úsilia a obetovanie svojho voľného času. Podarilo sa! Patrí vám veľké ďakujeme.“

Katarína Lukšová

Kreativita, profesionalita a hlavne láska učiteliek k deťom v našej materskej škole svedčí o kvalitnom výchovno-vzdelávacom procese, dôkazom čoho bola i oslava 30. výročia materskej školy. Chcem z úprimného srdca poďakovať všetkým zamestnancom za dôstojnú oslavu, či už úžasným programom, výzdobou interiéru i exteriéru, pohostením, milými zhotovenými darčekmi a zaželať veľa zdravia, úspechov a tvorivých síl do ďalšej práce.

Ľudmila Pastoráková

Oslava 30. výročia otvorenia materskej školy bola pre nás, ktorí sme ju navštevovali už pred viacerými rokmi aj pre naše deti veľkou udalosťou. Bola to krásna prezentácia toho, že „naša škôlka“ je tou najlepšou v šírom okolí. My, rodičia si to veľmi vážime. Ďakujeme Vám.

otec Peter

Oslavy 30. výročia materskej školy v Dolnej Súči som privítala ako jedinečnú príležitosť znovu navštíviť miesto, na ktoré mám prekrásne spomienky a stretnúť ľudí, ktorí ma veľmi veľa naučili. S týmto miestom sa spájajú rané začiatky a zároveň i doposiaľ najkrajšie chvíle mojej pedagogickej praxe.

Program, ktorý pre nás pani učiteľky spoločne s deťmi pripravili bol vskutku krásny a dokonale prezentoval pedagogický um súčasných zamestnancov materskej školy. Rovnako ako program, bolo i posedenie po ňom plné radostnej a priateľskej atmosféry, presne takej, akú som v priestoroch MŠ vnímala už ako jej zamestnanec.

Ďakujem za príležitosť byť súčasťou tohto dňa, byť súčasťou tak výnimočnej materskej školy.

Tatiana Novožilová

„Našim deťom i nám sa oslava 30. výročia materskej školy veľmi páčila. V bohatej tombole deti vyhrali krásne ceny a veru, nechcelo sa im ani odísť domov. ☺

otec Miloš

Príjemne strávené popoludnie pre malých aj veľkých. Deti sa vyšantili na skákacom hrade, pri pokusoch i súťažiach. Veľkým zážitkom bola tombola, z ktorej nikto neodišiel naprázdno. Bolo fajn stretnúť sa so spolužiakmi po dlhej dobe. S nostalgiou a úsmevom sme si pri paneloch s fotkami zaspomínali na naše škôlkarské časy. Ďakujeme. ☺

mama Katka

30. výročia sme sa zúčastnili celá rodina. Deti ocenili krásne aktivity pripravené v spolupráci s mladými skautmi, bábkové divadlo, ktoré malo pod širym nebom netradičný nádych a veľký úspech mal aj skákací hrad. My rodičia sme zasa ocenili precíznu organizáciu a milé pohostenie. Počas celého popoludnia sme sa na školskom dvore cítili príjemne. Chlapcom sa odchádzalo veľmi ťažko. Ďakujeme za krásny zážitok!

mama Mirka

Ďakujeme materskej škole aj všetkým, čo sa na tejto super akcii podieľali. Súťaže, divadielko, skákací hrad, maľovanie na tvár..., každý si tam našiel svoje. Deti boli nadšené. Zostali sme až o večera, deti jednoducho nechceli ísť domov. To svedčí o všetkom. ☺

AKO ŽIJEME V MATERSKEJ ŠKOLE

Druhého septembra škôlka brány opäť otvorila,
a tak školský rok 2019/2020 zahájila.
Päť vyzdobených tried už na 102 detí čakalo,
medzi ktorými i 26 nových detí smelo,
či nesmelo do škôlky kráčalo.
Niektoré si i trošku poplakali, keď lúčili sa medzi dvermi
od otca, či od mamy.
Ale po pár týždňoch už na tvári im úsmev žiari,
chcelo to len čas, aby si zvykli a vzájomne sa spoznali.
Bližšie upevňovať vzťahy, tie mohli v slnečný deň piatkový,
keď zišli sme sa na dvore škôlky pri tekvicovom šantení.
Deti spolu s rodičmi, či príbuznými krásne diela tvorili,
z tekvíc i iných plodov zeme, ktoré sa im v záhradách urodili.

V septembri sa zo žilinského divadla ozvali,
že by nám divadlo pod názvom
„Valentíno a jeho hudobné nástroje“ radi zahrali.
V októbri nás naozaj navštívili,
verte, či neverte, výborne deti zabavili.
Mesiac október sme ukončili jesennými prázdninami,
povinne, pretože vodu nám v škôlke opravovali.
Ani v novembri sme sa vôbec nenudili,
veľa pekných aktivít i výrobkov sme s deťmi vytvorili.
Aby sme aj druhým radosť urobili,
pre babičky i deduškov sme s deťmi vystúpenie pripravili.
Dúfame, že sme sa im páčili,
veď s láskou sme to všetko pre nich nacvičovali.

I v domove dôchodcov deti z triedy „C“ so svojím programom vystúpili, aby i tam babičkám a deduškom radosť urobili.

V novembri sa vďaka spolupráci
Centra pedagogicko-psychologického poradenstva
v Trenčíne prišiel predškolákom predstaviť „Kozmo“,
aby ich naučil správať sa ľudsky a konať dobro.
A keď sa pomaly blíži vianočný čas,
sv. Mikuláš navštívi v škôlke i nás.
Sladkosťou deti obdarí,
veď určite celý rok všetci poslúchali.
S vianočným obdobím je i „Vianočný bazár“ spojený,
Radi by sme vás týmto pozvali do stánku škôlky s tombolou
a malým občerstvením.
Ak by ste sa rozhodli prispieť do tomboly,
určite by sme proti tomu neboli.
Veľmi vďačne ju od vás prijmeme,
a ako poďakovanie si pre vás program pripravíme a na
námestí s nim vystúpime.
A na záver už nezostáva viac, len vám zo srdca zaželať:
Prežite tie najkrajšie Vianoce s pocitom,
že vždy je tu niekto, kto vás má rád.
A do nového roka ten správny krok,
prejeme vám zo srdca pokojné Vianoce a šťastný nový rok!

Monika Hlávková

FESTIVAL DYCHOVÝCH HUDIEB HEČKOVA SÚČA 2019

Symbolom našej obce je rozkvitnutý lipový strom. Preto nie je náhoda, že sa tento festival koná začiatkom júna. Strom v rozkvete je symbol nového života a novej mladej hudobnej generácie. V sobotu dňa 1. júna 2019 o 16. hodine sa uskutočnil na námestí ***47. ročník festivalu dychových hudieb Hečkova Súča.*** *Hlavným organizátorom bol Obecný úrad v Dolnej Súči a podujatie sa ukutočnilo s finančnou podporou Trenčianskeho samosprávneho kraja.*

Dychová hudba v našej obci má za sebou bohatú, viac ako 170-ročnú históriu. Za jej vznik a dlhoročnú existenciu ďakujeme hlavnému pokračovateľovi tradície dychovej hudby v Dolnej Súči Rudolfovi Hečkovi. Počas svojho pôsobenia v našej obci od roku 1926 až do roku 1973 vychoval veľké množstvo hudobníkov, bol dirigentom, umeleckým vedúcim spevokolu, kronikárom a venoval sa viacerým činnostiam v obci. Láska k hudbe, jej odovzdávanie mladým, ako aj práca pre občanov našej obce, to bol život Rudolfa Hečka. A preto festival dychových hudieb právom nesie jeho meno.

Po tónoch slávnostných fanfár sa oficiálne festival začal. V tomto roku sa na festivale predstavili: Detská dychová hudba Rudolfa Hečka pri Obecnom úrade v Dolnej Súči v spolupráci so Základnou umeleckou školou v Nemšovej, Dychový orchester Morava zo Základnej umeleckej školy v Hulíne, Dychová hudba Opatovanka, Dychová hudba Kamarádi a Dychová hudba Legrúti z Veľkých Bílovíc z ČR.

Napriek tomu, že festival je už niekoľko rokov nesúťažný a ide len o prehliadku dychových hudieb, dobre naladené obecenstvo na námestí ocenilo účinkujúcich búrlivým potleskom. Po skončení festivalu sa na námestí konala tanečná zábava a až do skorých ranných hodín vyhrávala DH Legrúti.

Každé mesto i každá obec má svoje zvláštnosti, svoju atmosféru, ktorú pocíti každý jeho návštevník. O Dolnej Súči sa hovorí, že sa so svojimi bohatými tradíciami radí na jedno z popredných miest v trenčianskom regióne. Veľká vďaka patrí obecnému úradu, že udržiava tieto tradície aj napriek finančným problémom, v ktorých sa kultúra v súčasnosti nachádza. Ďakujeme všetkým účinkujúcim, dobrovoľnému hasičskému zboru z našej obce, občanom a sponzorom, ktorí podporili toto krásne kultúrne podujatie.

Už teraz sa tešíme, čo nám prinesie 48. ročník festivalu Hečkova Súča dňa 6.6.2020.

MG

POCHOD SNP

Pri príležitosti osláv SNP a Dňa Ústavy SR zorganizovala komisia kultúry, školstva a športu pri OcZ v Dolnej Súči pochod k pamätnej tabuli v osade Repákovci.

V sobotu dňa 31. augusta sa účastníci pochodu stretli na námestí, kde položili veniec k pamätnej tabuli na námestí a minútou ticha si uctili pamiatku padlých v Slovenskom národnom povstaní. S veľkou chuťou a elánom sme pokračovali do osady Repákovci, kde nás pri pamätnej tabuli už netrpezlivo očakával p. Anton Novomeský (majiteľ domu, v ktorom gardisti popravili partizánov a majiteľa domu s dcérou).

Po príchode účastníkov pochodu na pamätné miesto si starosta obce a členovia Zväzu protifašistického odboja uctili pamiatku padlých a položili veniec k pamätnej tabuli.

K účastníkom sa prihovoril starosta obce. Pripomenul udalosti spojené s týmto miestom a vyzval všetkých prítomných, aby si minútou ticha uctili pamiatku padlých.

Cieľom pochodu bolo uctiť si pamiatku padlých, pripomenúť si hrôzy vojen.

Na „otoči“ bolo pripravené posedenie a stánok s čapovaným pivom a DH Drotári spríjemnila atmosféru celého podujatia.

Touto cestou ďakujeme členom komisie kultúry, školstva a športu, ktorí podujatie pripravili.

Ďakujeme všetkým, ktorí sa akýmkoľvek spôsobom zapojili do organizácie podujatia. Ďakujeme DH Drotári a harmonikárom za spríjemnenie atmosféry turistického pochodu.

MG

MESIAC ÚCTY K STARŠÍM

Október je mesiacom úcty k starším. Pri tejto príležitosti starosta obce pozval všetkých seniorov z obce nad 70 rokov na príjemné posedenie spestrené kultúrnym programom. V obci žije 304 občanov nad 70 rokov, z toho 104 mužov a 200 žien.

Milí seniori, želáme vám, aby všetky dni vášho života boli naplnené zdravím, šťastím, spokojnosťou a radosťou z každého ďalšieho dňa vášho života.

MIKULÁŠ, MIKULÁŠ...

Sv. Mikulášovi sa asi v našej obci páči. Ani v tomto roku nás neobišiel a vo štvrtok 5. decembra navštívil deti z našej obce. Stretli sa v kinosále kultúrneho domu. Dlhé chvíle čakania na jeho príchod si deti spríjemnili pozeraním krátkych kreslených rozprávok.

A zrazu to nastalo. Otvorili sa dvere a do dverí vstúpil za hlasného kriku detí sv. Mikuláš s anjelom. Po čase sa k nim pridal aj čert. Po milom zvítaní sv. Mikuláš obdaroval deti sladkým balíčkom. Smelšie deti zarecitovali básničku, alebo zaspievali pesničku, ale našli sa aj deti, ktoré si aj poplakali. Mikuláš dostal od detí milé kresbičky, ktoré mu deti venovali na pamiatku. Veríme, že sa u nás zastaví aj o rok.

Touto cestou ďakujeme všetkým, ktorí si zakúpili vstupenku na hodovú tanečnú zábavu, čím nám umožnili usporiadať toto milé stretnutie detí so sv. Mikulášom.

MG

ZO ŽIVOTA ŠKOLY

VÝSLEDKY SÚŤAŽE IBOBOR

V tomto školskom roku sa uskutočnil 13. ročník celoslovenskej informatickej súťaže iBobor, do ktorej sa každoročne zapájajú žiaci našej školy. Celkovo sa na súťaži zúčastnilo 89 768 žiakov z 1116 škôl.

V pondelok 11.11.2019 sa súťažilo v kategórii **KADETI** – žiaci 8. a 9. ročníka. Celkovo bolo 21 456 súťažiacich. Z našej školy to bolo 49 žiakov, z ktorých bolo 22 úspešných riešiteľov, z toho 13 žiaci sú odmenení diplomom. V celoslovenskom meradle sme sa umiestnili v rozmedzí od 699. miesta po 21 047. miesto.

V stredu 13.11.2019 súťažili **BENJAMÍNI** – kategória žiakov 6. a 7. ročníka. Celkovo sa v tejto kategórii na súťaži zúčastnilo 21 456 žiakov, z našej školy 54 žiakov. Úspešných riešiteľov bolo 25 a diplom získalo 7 žiakov.

V celoslovenskom meradle sme sa umiestnili v rozmedzí od 361. miesta po 21 047. miesto.

V piatok 15.11.2019 prišli na rad **BOBRÍCI**, je to kategória žiakov 4. a 5. ročníka. Celkovo sa v tejto kategórii na súťaži zúčastnilo 23 023 súťažiacich, z našej školy sa zapojilo 59 žiakov, úspešných riešiteľov bolo 35 a diplom získalo 21 žiakov. V celoslovenskom meradle sme sa umiestnili v rozmedzí od 1. miesta po 22 959. miesto.

(MK)

Školské kolo súťaže v speve ľudových piesní **TRENČIANSKE HODINY**.

Dňa 22.10. 2019 sa uskutočnilo školské kolo súťaže Trenčianske hodiny. Malí i väčší speváci a speváčky nám spríjemnili popoludnie krásnymi ľudovými piesňami.

Výsledky súťaže:

I. kategória:

1. miesto: Tomáš Sabadka, 3. A
2. miesto: Ema Vasková, 3. A
3. miesto: Dominika Borotová, 1. A

II. kategória:

1. miesto: Maximilian Lukšo, 5.A, Emily Gabrhelová, 6. A
2. miesto: Barbora Sabadková, 4. B
3. miesto: Natália Hrobárova, 6. A

Mesto Trenčín v spolupráci so Základnou umeleckou školou K. Pádivého Trenčín zorganizovalo v dňoch 12. a 13.11. 2019 už **50. ročník regionálnej súťaže v speve ľudových piesní Trenčianske hodiny**.

Na súťaži sa zúčastnilo 78 dievčat a chlapcov. Naši žiaci obsadili krásne miesta:

I. kategória: Čestné uznanie – Tomáš Sabadka

II. kategória: 1. miesto – Emily Gabrhelová
2. miesto – Maximilián Lukšo

Blahoželáme!

Naša žiačka ***Gabika Ondrišáková*** zo 7. B získala veľký úspech vo výtvarnej súťaži **Príroda, životné prostredie a deti**, ktorú zorganizovalo Trenčianske osvetové stredisko pod záštitou Trenčianskeho samosprávneho kraja.

Do súťaže sa zapojili základné i stredné školy z trenčianskeho regiónu. Z deväťdesiatich prác v danej kategórii bola odbornou porotou ocenená len jediná práca, dielo našej Gabiky.

Dňa 15.11. 2019 bola naša žiačka na slávnostnej vernisáži ocenených prác v ZUŠ Karola Pádivého odmenená diplomom a vecnou cenou. Dúfame, že Gabika bude svoj výtvarný talent rozvíjať aj naďalej.

Všetky zaujímavosti, aktivity, odkazy nájdete na našej internetovej stránke www.zsdolnasuca.sk

Občianske združenie „Pomôžme škole v Dolnej Súči“ za nemalej pomoci pani Miroslavy Vaskovej získalo grant na projekt Eko(k)rok, ktorý je podporovaný v rámci grantového environmentálneho programu TSK – Zelené oči, ktorý tvorí súčasť projektu Zelená župa.

TRENČIANSKY SAMOSPRÁVNY K • R • A • J

ZELENÁ ŽUPA
TRENČIANSKY SAMOSPRÁVNY KRAJ

Dňa 28.6.2019 sa v obradnej sieni starosta obce rozlúčil s deviatakmi zo Základnej školy s materskou školou R. Hečka.

Dňa 2.9.2019 starosta obce privítal v obradnej sieni prváčikov s rodičmi.

Materské centrum HVIEZDIČKA

Keď do rodiny pribudne nový člen, všetko sa zmení. Nové vlásky, zúbky, príkrmy,... výlety, Vianoce, narodeniny, no príde i deň, keď sa mamička ocitne v stereotype, ktorý jednoducho zatúži zmeniť. V našej dedinke máme riešenie na všetko a vďaka šikovným žienkam sa v minulosti s podporou OcÚ a fary pretvorili priestory starej školy na Materské centrum s príznačným názvom Hviezdička (každé dieťa tu pri hre žiari šťastím).

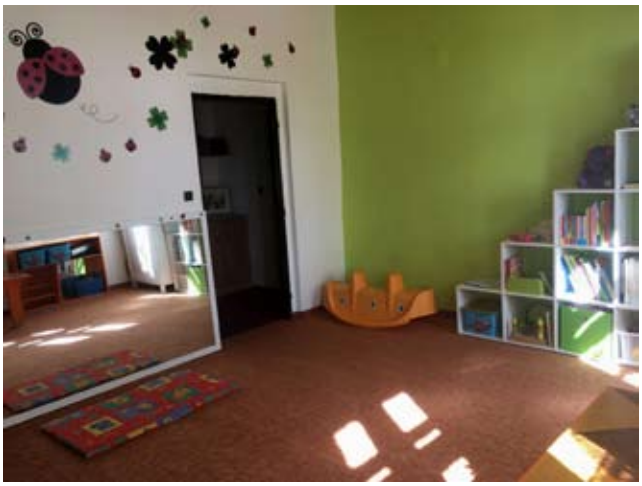

Aj tento rok, po letných prázdninách, pokračujú stretnutia mamičiek a ich ratolestí, vždy v pondelok od 10:00 hod do 12:00 hod. Detičky majú k dispozícii množstvo krásnych hračiek, fungujú aj tvorivé dielničky, dokonca sa mali možnosť vyšantiť pri jesennej šarkaniáde, kde prevetrali nielen pestrofarebných drakov, ale i rodičov.

Predvianočný čas si spríjemnia vianočným fotením či vypekaním koláčikov na Vianočný bazár na námestí 14.12.2019.

Ak si mamička, ktorá má doma malého neposedka, a chce ho pred nástupom do škôlky zoznámiť s novými kamarátmi, príď medzi nás, si vítaná! Viac informácií získaš na Facebooku v skupine „Hviezdičky vo Hviezdičke“. Všetko tu funguje na dobrovoľnej báze, čo sa rokmi overilo a prinieslo množstvo priateľstiev.

S.Š.

OZNAM PRE DAŇOVNÍKOV

Obec Dolná Súča upozorňuje daňovníkov, že všetky zmeny, ktoré u nich nastali v roku 2019 – týkajúce sa nehnuteľností, t. j. nehnuteľnosť – stavbu alebo pozemok v k. ú. Dolná Súča kúpili, predali, zdedili, darovali, **sú povinní do 31. januára podať priznanie k dani z nehnuteľnosti.**

Priznanie sa podáva správcovi dane – obci Dolná Súča na predpísanom tlačive.

Občania, ktorí sú vlastníkmi alebo držiteľmi psa ktorého nadobudli, alebo im uhynul v roku 2019 **sú povinní do 31. januára podať priznanie k dani za psa**, alebo ohlásiť úhyn psa.

Každý pes musí byť označený registračnou známkou. Občania, ktorých pes nemá registračnú známku si túto vyzdvihnú na obecnom úrade.

J.P.

ODPADOVÉ HOSPODÁRSTVO

Vážení občania!

V minulom čísle Hlasov spod Krasína sme vás informovali o tom, ako sa vlani v obci darilo separovať a ako i tento výsledok ovplyvňuje výšku poplatkov za odpad. Medzičasom ste mali možnosť k téme odpadového hospodárstva, separovaniu, recyklácie sledovať veľa reportáží, článkov a internetových diskusií, v ktorých sa vyjadrilo množstvo odborníkov zo spoločností spracujúcich odpad či ekologických aktivistov – téma odpadov sa dostáva do popredia, pretože ho všetci produkujeme neprimerane veľa a pri nedokonalom triedení väčšina stále končí na skládkach – to sa, žiaľ, v budúcich rokoch prejaví v navyšovaní poplatkov za uskladnenie komunálneho odpadu. Inými slovami aj my musíme pristúpiť k navýšeniu poplatkov za odpad, aby sme dokázali zabezpečiť odvoz všetkého odpadu vyprodukovaného v Dolnej Súči.

Počas celého roka sa pokračovalo v aktivitách, ktoré by mali zvýšiť percento vytriedeného odpadu. Intenzívne komunikujeme s OZV, ktorá zabezpečuje vývoz vytriedených komodít, aby sme zabezpečili priestor v kontajneroch vo všetkých zberných hniezdach, snažíme sa o rozšírenie hniezda pre oblasť Repáky, rokujeme o možnosti zvozu plastov spred domov našich občanov, na jeseň sme do domácností dopravili kompostéry, ktoré ste mohli využiť pri upratovaní jesenných záhrad.

Vnímame to, že ľudia v obci sa do triedenia odpadov zapájajú čoraz viac, pravidelne využívajú zberný dvor, chodia si na úrad po vrecia na triedenie,... teší nás, že sa zvyšuje i osveta vďaka škôlke, škole (kde vznikol „envirokrúžok“). Zapájajú sa dobrovoľníci, plánuje sa ďalšie jarné čistenie prírody, pokúsime sa o prednášku o téme správneho separovania aj kompostovania (o všetkom sa dozviete v jarnom čísle Hlasov spod Krasína).

Ak sa zamyslíme nad tým, že už dávno nežijeme v tej skromnej dobe starých rodičov, kedy sa topánky vyhadzovali, až keď boli deravé a plytvanie jedlom bolo hriešne, kedy nebolo všetko hygienicky balené, ... uvedomíme si, že denne vyprodukujeme toľko odpadu ako vtedy celá rodina za týždeň, nemôžeme sa viac tvárit, že sa nás to netýka. Nevýhodou je, že na pasivitu jednotlivca doplatia všetci, preto, ak máte v okolí ľudí, ktorí odmietajú triediť svoj odpad, skúste im vysvetliť, že za ich neochotu platíme všetci v našej obci rovným dielom. Netreba sa toho báť, podmienky sú vytvorené a naďalej sa budeme snažiť o ich zlepšenie. Pomáha nám vedomie, že z našich najmenších vyrastá generácia uvedomelých moderných ľudí, buďme im všetci dobrým vzorom!

Obec od 1.1.2020 pristúpi k zvýšeniu poplatkov za odpad, z dôvodu potreby vykrytia straty v odpadovom hospodárstve, ktorá je vykazovaná už niekoľko rokov. V priemere je strata vo výške 10 265 € ročne. Výška straty jednotlivo za posledných osem rokov je znázornená v nasledujúcej tabuľke:

Rok	Výška straty	Rok	Výška straty
2011	6 926 €	2015	14 572 €
2012	8 752 €	2016	6 594 €
2013	10 287 €	2017	8 794 €
2014	12 341 €	2018	13 857 €

Poplatok za odpady od 1.1.2020 bude vo výške 0,0550 € za osobu a kalendárny deň u fyzických osôb, t. j. 20,075 €/osoba/rok.

Poplatok za odpady u právnickej osoby a fyzickej osoby podnikateľa bude vo výške 0,0303 € za jeden liter/vývoz, t. j. 86,658 €/110 l nádoba/rok.

Od r. 2019 je obec povinná vypočítať úroveň vytriedenia komunálneho odpadu od čoho sa následne odvíja sadzba poplatku za uloženie zmesového komunálneho odpadu a objemného odpadu na skládku. Táto cena za tonu odpadu je závislá od % vyseparovania, takže cenu si určujú obyvatelia sami tým, ako triedia odpad. **Pre r. 2019 je v našej obci úroveň vytriedenia cca 25 %, na základe čoho bude sadzba poplatku v r. 2020 vo výške 22,- €/tona.** Nárast za tonu uskladnenia odpadu na skládke bude vo výške 12,- €/tona. Pri množstve odpadu uloženého na skládke za rok v množstve cca 500 ton to bude nárast výdavkov o 6 000,- €.

Preto vás dôrazne žiadame o dodržiavanie pravidiel nakladania s odpadom.

Majte na pamäti nasledovné pravidlá:

- Snažte sa odpad netvoriť vôbec.
- Zálohované obaly nepatria do koša, vráťte ich do predajne.
- Dodržiavajte farebnú abecedu triedenia: **sklu patrí zelená**, **papieru modrá**, **plastom žltá**, **kovom červená** a **nápojovým kartónom oranžová farba**. Napovie vám aj označenie na obale, ktoré prikladáme ako pomôcku pre správne triedenie. ☺

Do jednotlivých kontajnerov je potrebné dávať iba druh odpadu, ktorý tam patrí. Na kontajneroch je umiestnená informácia čo do kontajnera patrí a čo nie. Taktiež pri zberných hniezdach sú umiestnené informačné tabule s popisom triedenia odpadu. Plastové PET fľaše od nápojov, plechovky, tetrapaky je nutné pred vyhodením zošliapnutím zmenšiť na čo najmenší objem. Kartónové krabice je potrebné odovzdať v rozloženom stave.

Pokiaľ je kontajner na určitý druh odpadu plný nenechávajte odpad vedľa kontajnera, ale ho odneste do zberného dvora na Závodí.

Do komunálneho odpadu nepatrí stavebný odpad najmä ťažké zložky, napríklad betón, kvádre, tehly. Každý stavebník je povinný odstrániť odpad na vlastné náklady.

Do komunálneho odpadu nepatrí odpad zo záhrad ako burina, pokosená tráva, opadané lístie, odpad z kuchyne. Biologický odpad je najlepšie kompostovať! Ak ste si doteraz do domácnosti neprevzali kompostér, môžete tak stále urobiť v knižnici, kde je potrebné podpísať preberací protokol. Treba sa preukázať občianskym preukazom. Na jedno číslo obývaného domu pripadá 1 ks kompostéra.

Kontajner pred starým cintorínom je určený iba na odpad z cintorína. Ostatý odpad je potrebné odviesť do zberného dvora. Je potrebné triediť aj kahance, ktoré sa dajú jednoducho rozdeliť a jednotlivé časti vhodiť do správneho kontajnera, teda plastové do žltého a sklenené časti do zeleného, príp. bieleho. Nie je správne vhadzovať ich do zmesového odpadu.

Odpad do zberného dvora môže odovzdávať každý občan, ktorý platí miestny poplatok za komunálny odpad obci Dolná Súča.

Do zberného dvora sa odovzdávajú nasledovné druhy odpadu:

a) Odpad z obalov a odpadov z neobalových výrobkov zbieraných spolu s obalmi

- **PLASTY**
- **PAPIER**

- SKLO
- KOVY
- VIACVRSTVOVÉ KOMBINOVANÉ MATERIÁLY.

b) **Elektroodpady z domácností** (chladničky, mrazničky, klimatizácie, monitory, televízory, práčky, umývačky riadu, sporáky, mikrovlnné rúry, počítače, tlačiarne, telefóny, DVD prehrávače, rýchlovarné kanvice, vysávače, ...) elektrické spotrebiče je potrebné odovzdať do zberného dvora vcelku nerozobrané. Obzvlášť nebezpečné sú chladničky, mrazničky a klimatizácie kde môže dôjsť k úniku chladiaceho média. Rozobrané spotrebiče nám spracovatelia odpadu nechcú odoberať.

c) **Batérie a akumulátory** (olovené, niklovokadmiové a alkalické batérie).

d) **Textil** (ktorý je možné odovzdať aj do kontajnerov rozmiestnených po obci).

e) **Kovy, železo** (konzervy, plechovky, kovové uzávery od nápojov, viečka z mliečnych výrobkov, kompótové viečka, kovové obaly, kuchynské predmety, alobal,...).

f) **Objemný komunálny odpad.**

g) **Drobný stavebný odpad** (zmesi betónu, tehál, obkladačiek, dlaždíc, keramiky, ...) tento je možné odovzdať v maximálnom množstve 0,5 m^3 a odpad musí byť vytriedený.

h) **Drevný odpad** maximálnych rozmerov 3000 x 1100 x 700 mm (drevený nábytok, staré okná, dvere). Uvedené však nesmie obsahovať prímesi skla, kameniva, železa, akýchkoľvek kovov (okrem klincov, drôtov v debničkách), gumy, polystyrénového izolačného materiálu, streč fólií, čalúnenia, MDF dosky a HDF dosky (papierové výplne, zadné steny skríň, sololit), laminátové parkety a namorené, obhorené a hnilé drevo.

Zberný dvor nie je oprávnený odoberať pneumatiky. Pneumatiky sa odovzdávajú len na odberné miesta distribútorov.

Zároveň prosíme, aby vrecia s plastovým odpadom boli pred odovzdaním uzatvorené. Žlté vrecia na plasty sú poskytované zadarmo výmenným spôsobom na zbernom dvore. Prípadne si ich môžete vyzdvihnúť v knižnici alebo na obecnom úrade v čase úradných hodín.

Menej odpadu a vyššie % vytriedeného odpadu znamená nižšie poplatky za skládkovanie v ďalších rokoch.

Ideálne je však odpad vôbec netvoriť, za odpad, ktorý nevytvoríme, nič nezaplatíme.

PREVÁDZKOVÉ HODINY ZBERNÉHO DVORA

ZBERNÝ DVOR (na Závodí, vedľa TJ)	Zimný prevádzkový čas	Letný prevádzkový čas
Utorok	14:00 – 17:00	15:00 – 18:00
Štvrtok	14:00 – 17:00	15:00 – 18:00
Sobota	8:00 – 12:00	8:00 – 12:00

Obecný úrad

OZNAČOVANIE OBALOV

V obchodoch nás obklopujú tisíce rôznych výrobkov. Málokto si však na obaloch všimne nenápadné symboly trojuholníkov, písmená a čísla. Vďaka značkám na obaloch vieme, ako správne triediť. Tie napovedajú, do ktorého kontejnera môžeme obal vytriediť. Najčastejšie na obaloch výrobcovia uvádzajú jednoduché skratky, takže je na prvý pohľad jasné, že ide napríklad o papierový alebo sklenený obal. Zložitejšie sú označené plasty. Skratky priamo označujú druh plastu, z ktorého je obal vyrobený. Často sa tiež stretávame so skratkou C/PAP. Tú nájdeme na nápojových kartónoch z džúsu alebo mlieka.

Materiály z PAPIERA – do modrého kontajnera určeného na papier patria všetky obaly so skratkou PAP. Čísla 20,21 a 22 upresňujú druh papiera. 20 je vlnitá lepenka, 21 hladká lepenka a 22 bežný papier.

Krabice pred vyhodením zošliapnite, aby bol ich objem čo najmenší a neobsahoval zbytočne veľa vzduchu. Zostane tak viac miesta pre ďalší odpad. Odvážanie kontajnerov, ktoré sú správne naplnené, je nielen efektívnejšie, ale aj priateľské k životnému prostrediu.

Materiály zo SKLA – sklu patrí zelená farba a pri triedení sa nerozlišuje, či ide o farebné, alebo číre sklo. Číslo 70 za značkou GL označuje číre sklo, 71 je zelené sklo a 72 hnedé sklo.

POZOR! Zálohované obaly nepatria do koša, vráťte ich nazad do predajne.

Materiály z PLASTU – obaly označené nasledovnými symbolmi označujú plasty a patria do žltých kontajnerov alebo vriec určených na plast.

Pred vyhodením odpad zošliapnite. Nestlačené PET fľaše zmenšia možnosti kontajnera. Do nádoby s objemom 1100 litrov sa zmestí až 733 stlačených 1,5 litrových PET fliaš. Ak by neboli stlačené, zmestilo by sa ich tam len približne 200.

Materiály z KOVU – obaly na báze železa majú skratku FE a číslo 40, hliníka ALU číslo 41.

Ak je to možné, kovové obaly treba pred vyhodením stlačiť a zmenšiť ich objem. Zmestí sa ich tak do kontajnerov viac.

NÁPOJOVÝM KARTÓNOM patrí oranžová farba a majú označenie C/PAP.

Obal zložený z viacerých rôznych materiálov, ktoré nemožno od seba ručne oddeliť, je kompozit. Kompozity sa označujú písomným znakom C/skratkou materiálu, ktorý prevažuje. C/PAP je znak nápojového kartónu.

Nápojové kartóny je potrebné pred vyhodením zošliapnuť a tak zmenšiť ich objem.

Označenie na obale	Význam
	ZELENÝ BOD je registrovaná ochranná známka Obal označený ochrannou známkou ZELENÝ BOD patrí do triedeného zberu. Systém ZELENÝ BOD je najrozšírenejším spôsobom využitia druhotných surovín pochádzajúcich z komunálneho odpadu v Európe.
4 LD-PE 4 LD-PE 4	Materiálové označenie zloženia obalu. Označovanie obalov znakom materiálu, ktorého je obal zložený, nie je na Slovensku povinné. Množstvo výrobcov však označuje obaly svojich výrobkov trojuholníkom so skratkou materiálu či číselným označením.
	Trojuholník s nevyplnenými čiarami označuje výrobky alebo obaly zhotovené z recyklovaných materiálov.
	Panáčik s košom. Používa sa ako prevencia proti znečisťovaniu životného prostredia. Táto značka znamená, že obal je potrebné dať po použití do príslušnej zbernej nádoby.

	Znak označujúci elektrické a elektronické zariadenie vrátané batérii, žiaroviek a žiariviek. Poväčšine ide o nebezpečné odpady, preto ich nevhadzujte do zberných nádob, ale odovzdajte ich na miestach určených na zber takýchto zariadení.
	Označenie pre produkt Bio a Eko, ktorý je výsledkom ekologického poľnohospodárstva a pre potravinu vyrobenú z ekologických poľnohospodárskych zložiek – je to BIO potravina. BIO potraviny obsahujú najmenej 95 % zložiek pochádzajúcich z ekologického poľnohospodárstva s osvedčením o ekologickom pôvode.
	Značku kvality SK môže získať len slovenský výrobca, ktorého výrobky sú vyrábané z domácich surovín s dodržaním noriem kvality. Výrobky musia obsahovať minimálne 75% domácich surovín a všetky časti výrobného procesu sa musia uskutočňovať na Slovensku.

Znaky nebezpečných látok	
	Výbušné látky
	Horľavé látky
	Oxidujúce látky
	Plyny pod tlakom
	Korozívne a žieravé látky
	Toxické látky
	Dráždivé látky
	Látky nebezpečné pre zdravie GHS09 – látky nebezpečné pre životné prostredie

NOVINKA

Do roku 2020 máme ešte jednu novinku – naše noviny vám prinesieme v dvoch číslach do schránok bezplatne.

Dúfame, že aj tento krok prinesie pre obyvateľov viac informácií a popri iných formách komunikácie uľahčí život v Dolnej Súči.

Pripomíname možnosť registrácie na informačné SMS správy zasielané OcÚ.

Viac informácií nájdete na www.dolnasuca.sk.

Obecný úrad

DYCHOVÁ HUDBA KRÁSINKA pozýva na

ŠTEFANSKÚ TANEČNÚ ZÁBAVU

dňa 26.12.2019 o 20.00 hod. do spoločenskej sály kultúrneho domu v Dolnej Súči.

Do tanca a na počúvanie bude vyhrávať DH Krásinka.

Vstupné je 5 eur.

Predpredaj vstupeniek je na tel. č. 0949408093

Srdečne Vás pozývame.

SPOLOČENSKÁ KRONIKA

V zmysle zákona č.122/2013 Z. z. o ochrane osobných údajov v zmene neskorších predpisov je potrebný súhlas dotknutej osoby.

NARODENIE:

Narodilo sa 18 detí z toho: chlapcov 9, dievčat 9

ÚMRTIE:

Zomrelo 11 občanov

90 ROKOV ŽIVOTA OSLÁVILA

Mária Šiveňová

50. VÝROČIE MANŽELSTVA OSLÁVILI

Alojz Hlávek a Antónia, r. Gazdíková

Anton Vasko a Mária, r. Vavrová

Ondrej Pikna a Katarína, r. Valaštínová

Komisia kultúry, školstva a športu pri OcZ v spolupráci s Obecným úradom v Dolnej Súči

Vás pozývajú na

VIANOČNÝ BAZÁR

V SOBOTU DŇA 14. DECEMBRA 2019 O 14.00 HODINE NA NÁMESTÍ V DOLNEJ SÚČI.

Pre návštevníkov je pripravený bohatý kultúrny program a vianočné špeciality.

Príďte sa naladiť na pravú vianočnú atmosféru.

Všetkých srdečne pozývame.

Vážení občania,

pozývame Vás

DŇA 31.12.2019 O 23.00 H NA NÁMESTIE V DOLNEJ SÚČI,

kde sa spoločne rozlúčime so starým rokom a pripomenieme si

27. VÝROČIE VZNIKU SLOVENSKEJ REPUBLIKY.

Pri reprodukovanej hudbe, teplom čaji a v dobrej nálade spoločne privítame

NOVÝ ROK 2020.

Obecný úrad v Dolnej Súči

pozýva

priaznivcov dobrej zábavy na

FAŠIANGOVÉ POPOLUDNIE A FAŠIANGOVÚ TANEČNÚ ZÁBAVU

Dňa: 22. februára 2020

Miesto: námestie a spoločenská sála kultúrneho domu v Dolnej Súči

Na tanečnej zábave do tanca a počúvanie bude hrať DH STŘÍBRŇANKA (ČR).

Všetkých srdečne pozývame.

Predpredaj vstupeniek bude na Obecnom úrade v Dolnej Súči.

ŠPORT

Rozpis zápasov – sezóna 2019/2020 – jarná časť

MUŽI		
Dátum	**Čas**	**Zápas**
15.03.	15:00	Dolná Súča – Dubodiel
22.03.	16:00	Dolná Poruba – Dolná Súča
29.03.	16:00	Dolná Súča – Trenčianska Teplá
05.04.	16:00	Drietoma – Dolná Súča
12.04.	13:30	Dolná Súča – Horňany
19.04.	16:30	Svinná – Dolná Súča
26.04.	17:00	Dolná Súča – Mníchova Lehota
03.05.	17:00	Selec – Dolná Súča
10.05.	14:00	Dolná Súča – Horné Srnie
17.05.	17:00	Dubodiel – Dolná Súča
24.05.	17:00	Dolná Súča – Dolná Poruba
31.05.	17:00	Trenčianska Teplá – Dolná Súča
07.06.	14:00	Dolná Súča – Drietoma

DORAST		
Dátum	**Čas**	**Zápas**
14.03.	12:00	Dolná Súča – Kamenec p. Vtáčnikom
21.03.	12:30	Trnava – Dolná Súča
28.03.	12:30	Dolná Súča – Nedožery-Brezany
04.04.	13:00	Kopánka – Dolná Súča
11.04.	13:00	Ľuborča – Dolná Súča
18.04.	13:30	Dolná Súča – Trenčianska Turná
25.04.	13:30	Siladice – Dolná Súča
02.05.	14:00	Dolná Súča – Dolné Vestenice
09.05.	14:30	Holíč – Dolná Súča
16.05.	14:30	Dolná Súča – Trenčianske Stankovce
23.05.	14:30	ŠK LR Crystal – Dolná Súča
30.05.	14:30	Dolná Súča – Beluša
06.06.	14:30	Stará Turá – Dolná Súča
13.06.	14:30	Dolná Súča – Kanianka

STARŠÍ ŽIACI		
Dátum	**Čas**	**Zápas**
12.04.	10:30	Horná Súča – Dolná Súča
19.04.	10:30	Dolná Súča – Nemšová
26.04.	10:30	Omšenie – Dolná Súča
03.05.	10:30	Dolná Súča – Bobot
10.05.	10:30	Skalka nad Váhom – Dolná Súča
17.05.	10:30	Dolná Súča – Veľká Hradná
24.05.	10:30	Melčice-Lieskové – Dolná Súča
31.05.	10:30	Dolná Súča – Drietoma
07.06.	10:30	Soblahov – Dolná Súča
14.06.	10:30	Dolná Súča – Selec
21.06.	10:30	Chocholná-Velčice – Dolná Súča

MLADŠÍ ŽIACI		
Dátum	**Čas**	**Zápas**
04.04.	10:30	Skalka n. V. – Dolná Súča
11.04.	10:30	Dolná Súča – Soblahov
18.04.	10:30	Trenčianska Teplá – Dolná Súča
25.04.	10:30	Dolná Súča – Záblatie
02.05.	10:30	Selec – Dolná Súča
09.05.	10:30	Dolná Súča – Horná Súča
23.05.	10:30	Dolná Súča – Bobot
30.05.	10:30	Opatová nad Váhom – Dolná Súča
06.06.	10:30	Dolná Súča – AS Trenčín

Hlasy spod Krásina – občasník, vydáva Obecný úrad, 913 32 Dolná Súča 2 • IČO 00311502
Za obsah čísla zodpovedá redakčná rada • Príspevky a ohlasy posielajte na adresu: Obecný úrad, 913 32 Dolná Súča •
• e-mail: obec.dolnasuca@stonline.sk • Hlasy spod Krásina si môžu občania prečítať aj na www.dolnasuca.sk
• Grafická úprava: Trenčianske osvetové stredisko v Trenčíne • Tlač: Alfaprint Martin • Náklad: 850 ks
• Evidenčné číslo MK SR: EV 3332/09 • ISSN: 1338-8983 • Vydané: december 2019
Príspevky do ďalšieho čísla posielajte do 30. 4. 2020.